Пролетарии всех стран, соединяйтесь!
К борьбе за дело Коммунистической партии будь готов!

Пионерская ПРАВДА

Орган Центрального Комитета ВЛКСМ и Центрального Совета Всесоюзной пионерской организации имени В. И. ЛЕНИНА

Год издания 35-й
№ 4 (4339)
★ Вторник, 12 января 1960 г. ★
Цена 10 коп.

И сбылась ребячья мечта...

Кремль — сердце нашей страны. Сюда собираются лучшие люди, чтобы рассказать о своей работе, о больших планах. Здесь вручаются награды героям полей, рабочим, строителям и разведчикам Космоса.

Сердце страны согревается народом и само согревает народ. Оно заботится о каждом, даже самом маленьком человеке, о том, чтобы он шёл дорогой знаний, вырастал здоровым, весёлым, любящим труд. Это для него, для его радости горели новогодние ёлки. А самая главная была зажжена в Кремле, в Георгиевском зале.

Здесь особенно громко бились сердца тысяч ребят. Их волновала не только встреча с Дедом Морозом. Дед Мороз всюду приходит к детям с подарками. Нет, ребят, которых пригласили на ёлку в Кремль, волновало другое: вдруг здесь встретят они руководителей Коммунистической партии, Советского государства.

И мечта Вадика Бакаринова, Ларисы Колпаковой, Гали Ларченко, Юры Езанинова и других ребят сбылась. Навсегда запомнится им день 9 января 1960 года, потому что в этот день на ёлку в Георгиевский зал пришли Никита Сергеевич Хрущёв и Климент Ефремович Ворошилов.

Тысячами улыбок встретили их ребята, долго-долго хлопали в ладоши, дарили цветы, поздравляли с Новым годом.

Фото Я. ШАХНОВСКОГО.

Вы нежной лаской
Родины согреты,
Для вас дворцы сияют
ярким светом.

Хотим, чтоб стали вы
умнее и сильней:
Вам быть героями
грядущих дней!

Закружила своими огромными «крыльями» «стрекоза» и взмыла ввысь. Не успела старая женщина съесть яблоко, как пассажиры засуетились, направились к выходу. Всего семь минут летит вертолёт «МИ-4» от Сочи до горного селения Ажек. Раньше этот путь в 25 километров приходилось преодолевать пешком по трудным горным тропам. Как облегчила жизнь горцев эта замечательная машина!

★

Займитесь этим, ребята

Осенью 1920 года в деревне Нестерово, Бельского района, Калининской области, был Владимир Ильич Ленин. Он приехал сюда на охоту, долго беседовал с крестьянами.

Много лет прошло с тех пор. Есть сейчас люди, которые не хотят верить, будто Владимир Ильич был в наших краях.

Ребята! Восстановите картину пребывания Ленина в этом отдалённом уголке. Поговорите со старожилами села Нестерово. Наверняка найдутся среди них люди, которые могут рассказать, где и как видели Ленина в то время. И, может быть, появится ещё одна мемориальная доска, связанная с именем Владимира Ильича.

Пенсионер ТИМОШИНИН.

Калининская область,
г. Белый.

Под Новый год все мальчишки посёлка с завистью заглядывали в окна дома, где живёт Наталия Петровна Пазглис. Да, такой «ёлки» не было ни у кого из них! Трёхметровое деревце словно замело снегом — таким ослепительно белым было оно. Это расцвела вишня, которую Наталия Петровна перенесла осенью из сада в комнату.

Московская область,
пос. Оболдино.

«Пионерская правда» помогла

«Город, в котором мы живём, с каждым днём растёт. У нас много больших, красивых домов, много школ. А вот Дом пионеров очень плохой, тесный. Всего одна небольшая комната. Негде нам ни поиграть, ни почитать книгу», — так писали в своём письме ученики города Челекена, Туркменской ССР.

Редакция направила письмо пионеров в городской Совет депутатов трудящихся.

Через некоторое время пришёл ответ. В нём говорилось о том, что специально для Дома пионеров выделен дом. В нём уже не одна, а 12 комнат. Теперь для ребят созданы все условия. Они могут заниматься в различных кружках, интересно проводить свободное время. А в будущем в городе предусмотрено строительство Дворца пионеров.

Мы рады за ребят города Челекена!

Радостный день Дриты Котри

...Улицы заполнили горожане в праздничных нарядах, горцы, крестьяне из окрестных сёл. Люди весело плясали, пели песни о дружбе с советским народом. Город Шкодер ждал дорогих советских гостей.

Вот из-за поворота показались машины. Они медленно ехали по улице, украшенной флагами и цветами. Когда машина, в которой ехал товарищ Хрущёв, остановилась, Дрита бросилась к Никите Сергеевичу с букетом цветов, обняла его.

...Дрита вспомнила этот день и снова улыбнулась. Ей захотелось поделиться своей радостью с советскими ребятами. Дрита взяла ручку, обмакнула перо и начала писать:

«Дорогие друзья! Дорогие подруги!

Сначала давайте познакомимся: меня зовут Дрита Котри. Я учусь в IV классе семилетней школы имени 7 ноября в албанском городе Шкодере.

Мы знаем ваш отважный, трудолюбивый, гостеприимный и миролюбивый народ. Мы очень рады успехам вашей науки и техники, вашим спутникам и ракетам. Нам очень нравятся ваши песни и танцы. Но не об этом я буду вам писать. Я расскажу вам о самом радостном дне в моей жизни. Это случилось в тот день, когда в наш город приехал Никита Сергеевич Хрущёв, гостивший в Албании. Вы, наверное, не знаете, что я с ним знакома. Мы разговаривали: я — по-албански, а Никита Сергеевич — по-русски. Товарищ Хрущёв прислал мне из Москвы фотографию, на которой мы вместе сфотографированы, и написал на ней:

«Пионерке Дрите Котри, как и всем албанским пионерам, горячо желаю быть достойными сынами и дочерьми своей социалистической Родины — Народной Республики Албании.

Н. Хрущёв.
16. 8. 59.»

Но я ещё не написала ответа товарищу Хрущёву. Хочу ответить на русском языке. Напишу в следующем году, когда мы начнём учить ваш язык.

С пионерским приветом!

Дрита».

Хамит БОРИЧИ,
албанский журналист.

Как спасли Валю и Сашу

Сколько ни искали их братья Валя и Саша, козы словно сквозь землю провалились. «Может, в ущелье попали?» — подумали мальчики и отправились туда. Хотя им были знакомы все горные тропки вокруг селения, ребята заблудились.

Цепляясь за кустарник, они спустились в расщелину между скалами и спрятались там от ветра. С собой не было ни спичек, ни еды. Тесно прижавшись друг к другу, чтобы теплее было, братья решили переждать до утра...

А мать в это время металась от соседей к соседям, но никто не знал, где Валя и Саша. И тут на помощь встревоженной матери пришли пионеры Ахалцисской средней школы. Разбившись на группы, они стали «прочёсывать» лесное ущелье. И нашли заблудившихся мальчишек. На них наткнулись лучшие следопыты дружины — четвероклассники Гиви Пейкришвили и Павел Казарян. Друзья вытащили ослабевших мальчиков из расщелины и привели домой.

Об этом случае рассказала газета пионеров и школьников Грузии «Норчи ленинели».

ДАЛЕКО-ДАЛЕКО...

Далеко-далеко, за бескрайними полями, дремучими лесами, широкими реками... Нет, не сказку начинаю я вам сказывать. На необъятных просторах тундры запряталась небольшая деревушка Ивай-Сале. И живут там ненецкие мальчики и девочки. Живут они так далеко, что если бы кто из вас собрался к ним в гости, то вначале пришлось бы ехать поездом, лететь самолётом, потом пересесть на оленьи нарты...

Вот тогда и выбежали бы вам навстречу ребята и рассказали... Я не знаю, о чём они расскажут вначале. Быть может, о Яше...

Однажды из колхозной зверофермы убежал голубой песец. В тундру вышли на поиски старые, опытные охотники. Целый день искали, а к вечеру вернулись с пустыми руками.

— Совсем потерялся песец, — говорили они председателю.

Вдруг в правление вбежал третьеклассник Яша Ядис:

— Я поймал его, я поймал...

Все выскочили на улицу. Яша привёл взрослых к озеру. На льду сидел песец: лапу его крепко держал капкан. Оказалось, Яша тоже ходил в лес. Он быстро нашёл след, поставил капкан и подбросил к нему кусок мяса. Вот песец и попался.

...А может быть, расскажут вам ребята о сборе, на который пригласили они дедушку Тесида Хорн и попросили его научить их ловить рыбу. Не удочками, а сетями и неводами. Как шестеро ребят, пионерское звено, выловили за лето 3 000 килограммов рыбы. Как девочки шьют меховую одежду из оленьих шкурок...

Да мало ли о чём ещё расскажут эти дружные славные ребята.

Т. МАРТЫШИН,
заведующий отделом пропаганды и агитации Ямало-Ненецкого окружкома ВЛКСМ.

ШАХМАТЫ

Отдел ведёт международный мастер по шахматам В. ПАНОВ

КОРОЛЯ ЗАКЛЮЧАЮТ В КЛЕТКУ!

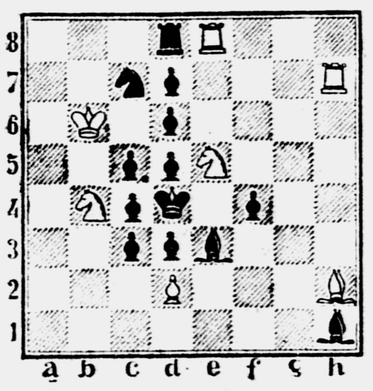

Взгляни на первую позицию. Это старинная задача. В ней белые начинают и дают чёрным мат в ВОСЕМЬ ходов, причём они не должны брать чёрных пешек. Мат достигается так: 1. Ке5—с6+ d7 : c6 2. d2 : e3+ f4 : e3 3. Лh7—h4+ Ch1—e4 4. Лh4 : e4+ d5 : e4 5. Ch2—e5+ d6:e5 6. Ле8 : d8+ Кс7—d5 7. Лd8 : d5+ c6 : d5 8. Kb4—c6×.

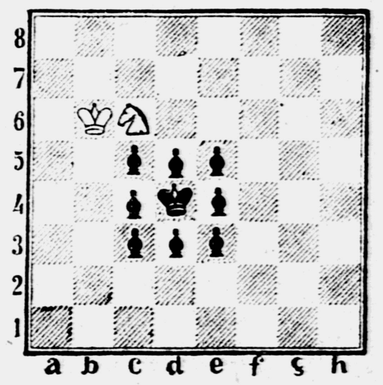

А теперь взгляни на вторую, финальную позицию. Не правда ли, редкое зрелище? Почти все фигуры исчезли с доски, и чёрный король гибнет, окружённый своими пешками.

Решения задач, напечатанных 18 декабря

Задача Лойда: 1. Кре2!! f1Ф+ 2. Кре3!

Задача Серёжи Шушкова: 1. Ке4.

ПЕРВЫМИ ОКАЗАЛИСЬ...

Знаете ли вы, друзья, что вся наша страна готовится отметить в январе большой день? Конечно, знаете. Да, 29 января исполняется сто лет со дня рождения великого русского писателя Антона Павловича Чехова. Разумеется, у многих из вас, ребята, сейчас тоже много хлопот: и для вас день рождения Антона Павловича — замечательного человека, много писавшего о детях, любившего детей, — это радость. Первыми, кто сообщил нам о подготовке к чеховским дням, оказались юные таганрожцы. Ребята из кружка изобразительного искусства Дома пионеров и школьников недавно закончили иллюстрации к произведениям своего всемирно известного земляка: «Толстый и тонкий» «Каштанка»...

На выставке, которая открылась недавно в Таганрогском Доме пионеров и школьников, все обращают внимание и на работы юных скульпторов. Достаточно один раз взглянуть на работу Вовы Прокофьева, чтобы сразу узнать учителя Беликова, героя рассказа «Человек в футляре». На другом снимке... Впрочем, вы, конечно, догадались, кого изобразила Оля Сомова: да, это Каштанка и её новый хозяин — клоун...

Каштанка

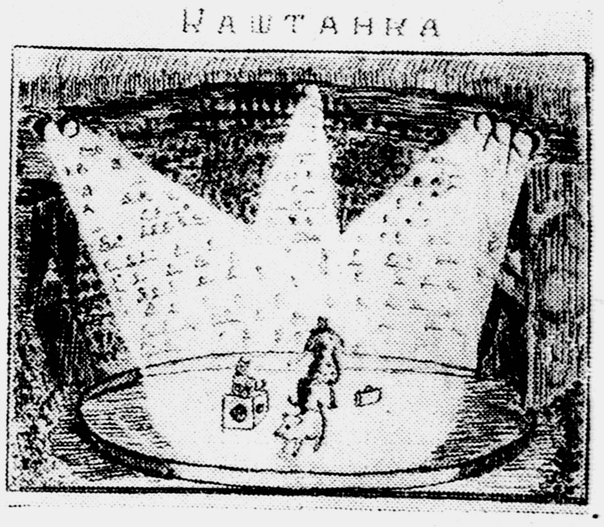

За трудовую доблесть

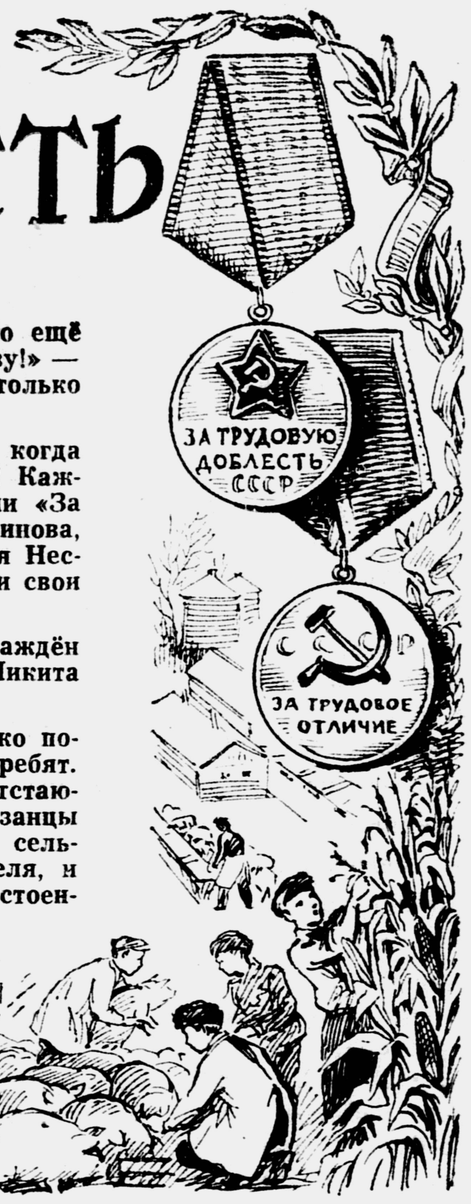

Приятно заслужить похвалу одноклассников, товарищей по отряду. Но ещё приятнее, когда тебя похвалят взрослые. «Молодец! Потрудился на славу!» — скажет учитель, и у тебя будто крылья за спиной вырастают — чего только не сделаешь!

Но как найти слова, чтобы выразить свою радость, своё настроение, когда тебя, ещё вчера никому не известного школьника, похвалила вся страна! Каждый спешит поздравить ребят Рязанской области, награждённых медалями «За трудовую доблесть» и «За трудовое отличие». С наградой вас, Рая Кувшинова, Таня Никитина, Валя Бараковская, Олег Журавлёв, Володя Можаев, Петя Нестёркин, Коля Сименов, Лида Хлыстова, Нина Четвертакова! Вы заслужили свои медали старанием, упорством, трудом на фермах и полях...

Трудовые медали! Недавно медалью «За трудовую доблесть» был награждён Никита Сергеевич Хрущёв. Принимая медаль из рук К. Е. Ворошилова, Никита Сергеевич сказал, что он будет носить её с большим достоинством.

Носите и вы с честью награду Родины! Девять медалей — это не только похвала девяти мальчикам и девочкам, но и школам, вырастившим таких ребят. Это и школьники помогли свершиться чуду — ещё несколько лет назад отстающая Рязань стала теперь самой передовой в СССР: за один только год рязанцы увеличили производство мяса почти в четыре раза! Тысячи тружеников сельского хозяйства получили высокие награды. Награждены и многие учителя, и среди них — директор Ермишинской средней школы М. И. Павлова, удостоенная ордена Ленина. Это большая радость для ребят — их воспитанников.

Все пионеры и школьники гордятся вами, юные рязанцы! Гордятся и тоже мечтают заслужить похвалу народа.

НА СТАРТЕ КОСМИЧЕСКАЯ РАКЕТА

Советское правительство через Телеграфное агентство Советского Союза сообщило, что в соответствии с программой исследования Космоса наши учёные и конструкторы создают новую мощную ракету. Она предназначена для вывода тяжёлых спутников на орбиту и для полётов к планетам.

Прежде чем отправиться в Космос, такие ракеты (без последней ступени, в которой находится дорогое оборудование) будут проверены в полёте над океаном. Они должны упасть в строго определённую безлюдную часть Тихого океана, туда, где не проходят пути кораблей, где нет поблизости островов. Ракеты будут запускаться в ближайшие месяцы, первые старты состоятся в период с 15 января по 15 февраля 1960 года.

В сообщении точно указан район Тихого океана, куда могут упасть советские баллистические ракеты. Наше правительство просит, чтобы суда и самолёты других стран не заходили в этот район.

Наблюдать за ракетами в этом районе будут специальные советские корабли.

ОТВЕТЬТЕ КОЛЕ ПАЧУЕВУ

Каждый день ты ходишь в школу. Зачем? Чтобы учиться, больше знать...

Каждый день ты садишься завтракать. Зачем? Чтобы быть сытым...

«Пионерская правда» отвечает ребятам на тысячи писем, на множество самых разных вопросов. И вдруг мы получили такое письмо:

Дорогая редакция!

Пишет вам ученик 5 "Б" класса Тайгинской школы № 10 Пачуев Николай.

Я хочу узнать, для чего живут люди на земле?

В чём смысл и цель человеческой жизни? Для чего живёшь на свете ты, наш друг-читатель, твои друзья, родители, целые страны и государства? Задумывался ли ты когда-нибудь над этим?

А ну-ка, друзья, кто правильнее всех ответит нам на вопрос Николая Пачуева? Подумайте, оглянитесь вокруг и напишите нам, покажите на примерах из жизни, для чего, по-вашему, живут люди на земле.

С нетерпением ждём ответов.

ВОТ КАК МЫ УЧИМСЯ...

«ДЕНЬ БЕЗ ДВОЕК»

С тех пор как такой плакат появился в классе, нашим лентяям приходится туго. Ведь из-за одной только плохой отметки всё звено лишают права быть занесённым на доску «День без двоек». А это очень обидно.

З. НИСТРАТОВА.

Сталинградская область, Урюпинский район, хутор Долгий.

Никакие мы не особенные

Мы учимся в пятом классе и соревнуемся с пятиклассниками. Соревнуемся во всех пионерских делах. В конце недели подводим итоги. За последние недели первое место всё время остаётся за нами.

Может быть, наш класс какой-нибудь особенный? Никакие мы не особенные. Только мы стараемся жить дружно, помогаем друг другу во всём. Случилось так, что один наш мальчик попал в больницу. Но мы его не забыли. Ходим по очереди в больницу, занимаемся с Вовой.

Договорились мы звать друг друга только по имени, не давать обидных кличек. А когда двое наших мальчиков подрались, мы собрали весь отряд, пригласили родителей и «прочистили» драчунов как следует. Они при нас помирились и до сих пор дружат.

УЧЕНИКИ 5-го КЛАССА «Б».

Казахская ССР, ст. Казалинск, школа № 419.

Каждый раз на черепахе

Однажды совет дружины всем объявил: будем соревноваться в учении. Мы тогда подумали: куда другим тягаться с нами! Ведь мы самые старшие в школе. Конечно, красный вымпел будет наш.

Прошло уже много времени, а вымпела мы так и не увидели. Когда в коридоре вывешивают результаты соревнования, нам даже подойти стыдно. Одних изображают на ракете, других — на самолёте, а нас — всегда на черепахе.

Класс у нас очень недружный. Девочки вечно ссорятся, мальчики дерутся, бьют стёкла, рисуют на стенах, свистят. Каждый переживает только за себя, а до других им дела нет. Поэтому и достаётся нам всегда самое последнее место. Ведь дружба в каждом деле нужна.

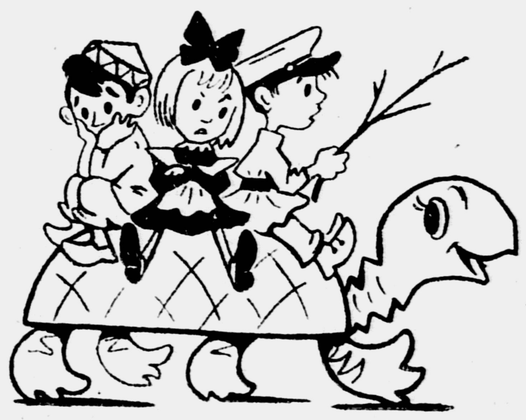

Рис. Л. ФИЛИППОВОЙ.

Нина БОЧКАРЁВА.

Казахская ССР, Алма-Атинская область, село Ак-Ешки.

В новом году — новые дороги

Под Новый год поезда мчали в Москву делегатов туристской конференции. 56 лучших экспедиционных отрядов РСФСР ехали в столицу. Некоторые отряды встретили Новый год в пути. Туристам не привыкать! В пути им всегда веселее. Многим делегатам посчастливилось 1 января 1960 года пройти по Красной площади!..

Гости Москвы собрались вместе, чтобы рассказать о своих открытиях и наблюдениях и обдумать задания, с которыми отправятся они в экспедицию 1960 года. Ведь эту экспедицию решено было назвать Ленинской. Именно поэтому с большим интересом слушали туристы о делах экспедиционного отряда № 83301 ленинградского детского дома. Готовясь к 90-летию со дня рождения Владимира Ильича Ленина, этот отряд прошёл по Ленинским местам Карельского перешейка. Материал, собранный ребятами, поможет создать в детском доме Музей В. И. Ленина. Наташа Яковенко из Ставропольского края рассказала, что экспедиционный отряд № 149 Прикумского Дома пионеров создаёт «народный музей», в котором можно будет узнать и о жизни Владимира Ильича Ленина, и о герое гражданской войны Иване Кочубее, и об организации политотделов и первых колхозов в крае. Интересно было услышать рассказы о стройках семилетки, где воплощаются в жизнь заветы Ленина.

На конференции ребята встретились с учёными, с членами бригад коммунистического труда. В перерывах между заседаниями и работой туристских секций гости Москвы осматривали столицу и вместе с пионерами-москвичами веселились на праздниках ёлки.

Поездка в Москву была для участников конференции последним путешествием в старом году и первым в новом году. «Быть всегда в пути!» — так любят говорить туристы. Ну что ж, ребята, счастливо вам! Пусть в новом году будут у вас новые дороги. Пройдите по ним первыми и расскажите о них всем, всем...

И. Д. СЕМИН,
директор Центральной детской экскурсионно-туристской станции.

★

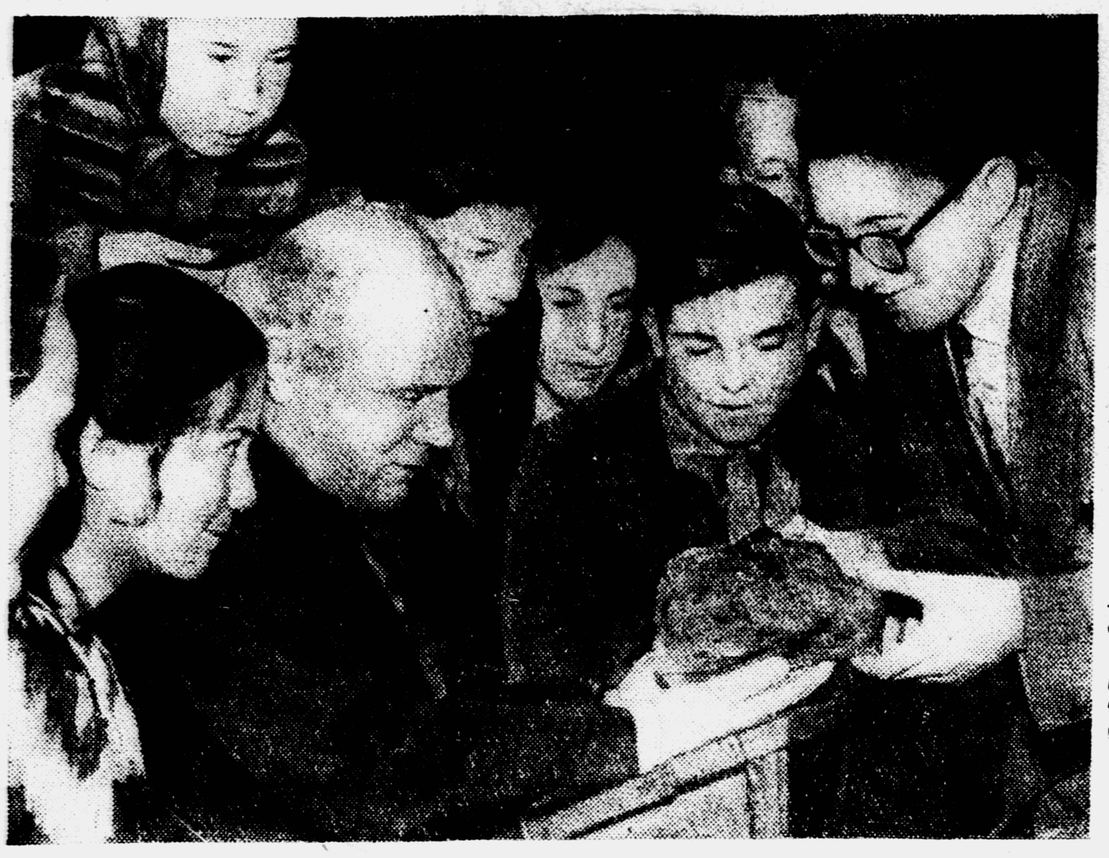

НА СНИМКЕ: доктор геолого - минералогических наук Николай Ильич Соколов беседует с участниками конференции о природных богатствах родного края. Учёный заинтересовался минералом, который показал ему Володя Бреславский:

— Этот минерал — хорошее сырьё для металлургии. Где нашли?

— В Челябинской области, — ответил Володя и рассказал о том, как путешествовал отряд № 56879 Дворца пионеров города Златоуста.

Фото Я. ИВАНОВА.

Человек, защищающий здоровье

Письма, письма, письма... Откуда только не пишут доктору Фёдорову, где только не ждут его помощи!

Страна высоко оценила заслуги этого человека. Когда Иван Павлович надевает свой праздничный костюм, на нём можно увидеть ордена и медали. Эти награды коммунист Фёдоров получил не только как боец Красной Армии — защитник Родины, но и за свой труд в клинике.

1917 год... Иван Фёдоров — участник штурма Зимнего дворца.

1939 год... Иван Павлович — участник сражения на Халхин-Голе. На поле боя мужественный врач помогает раненым.

В дни Отечественной войны доктор Фёдоров — начальник полевого госпиталя, ведущий хирург медсанбата...

Когда Иван Павлович работал в городе Перми, к нему пришёл рабочий и рассказал, что он заболел волчанкой — страшной болезнью, против которой была бессильна медицина, — но случайно вылечился. Как это ему удалось?

И. П. Фёдоров в 1917 году.

Молодой рабочий учился электросварке и по неопытности иногда забывал закрыться щитком от вспышек. И вот он заметил, что через неделю-другую его лицо, обезображенное болезнью, стало заживать. Волчанка исчезла.

Оказалось, что электрическая дуга порождает не только яркий свет, но и множество различных невидимых лучей. Заряженные электричеством мельчайшие частички металла летят от дуги к телу человека и излечивают болезнь...

Но всё это выяснилось не сразу, а после множества опытов. Благодаря наблюдательности рабочего врач сделал большое научное открытие. Доктор Фёдоров построил аппарат, который давал излучение сильнее, чем при электросварке, и скоро сотни больных были спасены от недугов. А Иван Павлович продолжал совершенствовать новый, лучевой метод лечения. Он заметил, что особенно быстро после облучений вылечиваются дети.

Сейчас Иван Павлович включит аппарат...

— Доктор, помогите мальчику, — попросила его однажды старая бабушка. — Внучек мой, Васенька, совсем измучился. Всё тело коростой покрылось. Ему всего четыре годика, а он уже три года как болеет...

Два дня приходил маленький Васёк на лечение. Ему стало лучше. А через 10 дней он был совершенно здоров.

Верочке Н. не было ещё года, как у неё началась болезнь кожи — хроническая экзема, а к 14 годам она потеряла всякую надежду вылечиться. Ей нельзя было мыться, ходить в школу. Дошло до того, что нельзя было согнуть пальцы, и поневоле пришлось оставить занятия любимой музыкой.

«Неужели всё это со мной было? — вспоминает теперь Вера. — Даже не верится!» Всего 8 раз включал доктор Фёдоров чудодейственный аппарат, и болезнь бесследно исчезла.

Совершенно не узнали подруги и другую девочку — Жанну С., когда она 1 сентября пришла в школу. Она болела три года, а вылечилась за три месяца. Лицо у Жанны стало чистым, привлекательным. Оно дышит жизнью, радостью и здоровьем. Ведь красота человека — это прежде всего здоровье. Доктор И. П. Фёдоров, как и все врачи, борется за здоровье людей и за их красоту.

Много трудится доктор Фёдоров. Днём — в клинике, а вечером — дома, за письменным столом. Пишет научные статьи, рассказы и даже сказки для детей. Побывав у Ивана Павловича в гостях, мы попросили доктора подарить читателям «Пионерской правды» один из своих рассказов. Он напечатан в этом номере газеты. Прочтите его.

Н. СТРЕЛЕЦ,
С. ГУЩЕВ.

Иван ФЁДОРОВ

Как солдаты лешего съели

БЫЛЬ

Рис. И. КЕША.

Эшелон остановился на станции Петрозаводск.

К начальнику эшелона Иванову подошёл военный комендант и попросил захватить с собой мальчика.

— Из больницы, — сказал комендант, — после операции. Довезёте до Медвежьей горы, а там его встретят...

Рядом стоял парнишка лет десяти в оленьем комбинезоне.

Бойцы подсадили мальчика в теплушку, раздвинулись, уступая место поближе к печке, и суровый на вид, богатырского сложения солдат Савченко принялся его угощать:

— Ты, Вася, будь, как дома. Бери кружку, вот чай, грейся. Пей досыта, по-солдатски!

— А как это — по-солдатски?..

— По-солдатски-то? — переспросил Савченко. — Так, чтобы из-за голенищ пар пошёл...

Вася посмотрел на свои ноги в толстых шерстяных носках и чистосердечно пожалел:

— А я унты снял...

Солдаты дружно расхохотались.

Вася допил чай. Расстегнул комбинезон. Посмотрел на весёлые лица солдат и улыбнулся.

— Сам-то откуда? — спросил Савченко.

— В Ровкулах мы живём. У Медвежьей горы. Леса кругом, озёра. Рыбы там, зверя! К нам на огороды, бывает, даже медведь захаживает...

— Да ну? — повёл бровью Савченко. — А ты бы его пугнул...

— Нельзя! Пугнёшь медведя — леший задерёт! Ни топором, ни ружьём не отобьёшься...

Солдаты опять засмеялись.

— Не верите? Да у нас леших сколько хочешь. Как стемнеет — они тут как тут. Завидят человека — и ну катать его по снегу. Прошлой зимой, говорят, троих насмерть закатали...

Вася хотел рассказать что-то ещё, но, заметив, что Савченко подмигнул кому-то, обиделся и замолчал.

На другой день к вечеру эшелон прибыл на станцию назначения. Здесь Васю встретил отец — Егор Петрович. Он обнял сына, поблагодарил начальника и предложил:

— Ночуйте у нас. Васёк проводит. И я скоро буду...

Иванов вместе с Савченко пошли следом за Васей.

Тропинка долго петляла по лесу. Наконец Вася махнул рукавицей:

— Вон наш дом!

Среди деревьев виднелся чуть не до крыши заваленный снегом домик. В окне мерцал огонёк. Все прибавили шагу.

Вдруг Вася остановился и попятился.

— Ты что?.. — спросил Иванов.

— Стойте!

— Да в чём дело-то?

— Нельзя туда, — еле выговорил мальчуган. — Леший там!..

— Что ты выдумываешь, — начал было Иванов, но в ту же минуту в домике послышался шум и кто-то забормотал грубым, хриплым голосом. Потом в окне замаячила огромная тень, что-то грохнуло, и стёкла со звоном полетели наружу. Свет в домике погас. Ещё удар — дверь с треском слетела с петель, и на крыльце показалось чудовище.

— Л-е-ш-и-й! С-п-а-с-а-й-т-е-сь! — не своим голосом закричал Вася.

Громадина распрямилась и пошла к людям. Вася схватил большую суковатую палку, спрятался за Савченко, вцепился в хлястик его шинели.

Чудовище напоминало большущего человека в косматой меховой одежде. Вот оно спустилось с крыльца на белый снег, и в полумраке стала видна длинная седая борода, свисающая почти до пояса. Шапка набекрень, опушена белым мехом. На поднятых лапах между пальцами Васе почудились перепонки, как у гусей или уток. Чудовище шумно чавкало.

Вася трясся, дёргал Савченко за хлястик и шептал:

— А ты не верил! Вот он, вот он — леший...

Великан засопел, грозно зарычал, встал на четвереньки, а потом легко прыгнул вперёд. И в этот миг раздался выстрел. Чудовище вздрогнуло и рухнуло в снег. Иванов помедлил ещё минуту, а потом спокойно вложил пистолет в кобуру...

— Ах ты, леший! — раздался вдруг где-то сбоку женский голос. — Всего на час ушла из дому, так он уже тут!..

— Мама! — обрадовался Вася и напрямик по рыхлому снегу бросился к женщине в белом пуховом платке.

— Васенька! Приехал! — Евдокия Ивановна целовала сына, а он, вырываясь из её рук, сбивчиво объяснял:

— Леший... на нас... А дядя Иванов как бабахнет!..

— Посмотреть надо, что он в доме натворил, — сказал Иванов.

Евдокия Ивановна принесла от соседей фонарь. В доме был полный разгром. Корыто с тестом разбито. Мука на полу, на окне... Всё покрыто пухом и пером. В углу — разодранная в клочья перина, а рядом — железная кровать, согнутая в дугу.

— Мам, а леший, видать, силач был... — по-деловому прикинул Вася.

— Иди, глянь на своего лешего! — крикнул с улицы Савченко.

На тропинке лежал матёрый медведь. Морда у него была вымазана тестом, облеплена перьями, длинный клок ваты тянулся, как седая борода...

Весь вечер гости помогали хозяйке наводить в доме порядок. А утром, когда Вася проснулся, вкусно пахло жареной медвежатиной. На столе стоял печёный окорок.

— Удачно у вас получилось, — говорил Васин отец. — Этот зверь — наш старый знакомый. Он летом тут просто покоя не давал.

— Так почему же не пристрелили его? — спрашивал Иванов.

— Да уж больно хитёр был. Всё ждал, когда люди уйдут из дому. Не зверь, а леший...

— Леший?.. — начал было Вася, но в это время в комнату вошёл Савченко:

— Товарищ командир, разрешите доложить! Туша разделана, мясо сварено и роздано солдатам.

Вася поглядывал то на Иванова, то на Савченко.

— Ну что? — спросил командир. — Вот и съели твоего лешего.

Мальчишка хмыкнул, а потом спрыгнул с кровати, вытянулся в струнку и, подражая Савченко, отчеканил:

— Товарищ командир, разрешите доложить!

— Докладывайте.

— Товарищ командир, был леший в нашем лесу до сегодняшнего дня. Теперь у нас леших нет, остались одни медведи...

АДРЕС РЕДАКЦИИ: Москва, А-55, Сущёвская улица, 21, редакция газеты «Пионерская правда».
ТЕЛЕФОНЫ отделов редакции: для справок — Д 1-15-00 доб. 38, секретариат — Д 1-64-00 Д 1-15-00, доб. 1-17; отдел пионеров — Д 1-15-00, доб. 45; отдел школ — Д 1-15-00, доб. 80; отдел литературы и искусства — Д 0-04-34; отдел физкультуры и спорта — Д 0-17-13; отдел писем — Д 1-15-00 доб. 1-21, 1-23; отдел иллюстрации — Д 1-15-00, доб. 1-64; отдел информации — Д 1-08-75, отдел науки и техники — Д 1-15-00, доб. 46.
Редактор Т. В. МАТВЕЕВА.
А — 00607. Типография «Красное знамя» изд-ва ЦК ВЛКСМ «Молодая гвардия», Москва, А-55, Сущёвская, 21. Зак. 40.